

EL COAÑES 2009

REVISTA DE INFORMACIÓN MUNICIPAL • Nº 33 • DICIEMBRE 2009

A photograph of a traditional stone building with a small window, situated in a lush forest. A waterfall flows down the side of the building. The scene is surrounded by dense green foliage and trees.

FELIZ AÑO 2010

A photograph of a stone building with a tiled roof, situated in a forest. The building is surrounded by dense green foliage and trees. A stream flows in the foreground.

**PLAN DE OBRAS
PARA 2010**

**LAS ACTIVIDADES
CULTURALES DE 2009**

**EN MARCHA EL
PARQUE DE D^a SARA**

*“Si llueve pela Madalena,
la collecha sedrá buena”.*



La lluvia sigue siendo decisiva para una buena cosecha.
Pero, además de mirar al cielo, el campo asturiano ha actualizado
técnicas y procesos. Mejorando sus métodos para obtener el máximo
rendimiento y garantizar el desarrollo del medio rural.



GOBIERNO DEL PRINCIPADO DE ASTURIAS

CONSEJERÍA DE MEDIO RURAL Y PESCA

**HECHO AQUÍ,
EN ASTURIAS**



A modo de balance

Adelantamos la salida de El Coañés al mes de diciembre para haceros llegar a todos los vecinos un mensaje navideño de paz y de esperanza en el futuro para afrontar el 2010 con renovadas fuerzas.

En las páginas interiores encontraréis un amplio reportaje sobre las actividades que se han desarrollado a lo largo de estos doce meses en las diferentes áreas municipales: culturales para adultos y para niños, animación y fiestas, sanidad y consumo, nuevas tecnológicas e informática, la escuela de salud... una referencia a cada una de ellas que, vistas en conjunto, han sido muchas y variadas.

Pero como responsables del Gobierno de este concejo, porque vosotros así lo habéis decidido, también debemos de atender a otros aspectos que son importantes para mantener vivo a Coaña y mejorar la calidad de vida de nuestros vecinos: lograr financiación para todos aquellos proyectos a los que nos hemos comprometido con vosotros. Y esto también lo encontraréis en este número en el que os avanzamos las inversiones que realizaremos el año próximo en diferentes puntos del concejo y también las que están en ejecución: Escuelas de Vivedro, Parques Infantiles, Obras en el Ayuntamiento, mejora de viales y caminos del concejo, etc....

Para conseguir sacar adelante estos proyectos en un año difícil como ha sido éste hemos tenido que "luchar" para lograr la financiación necesaria del resto de administraciones. Y nos sentimos satisfechos de nuestros logros; en esta línea continuaremos trabajando para que a lo largo del año próximo podamos ir concretando otras actuaciones.

2009 es ya casi historia, la de un mal año para la economía a nivel nacional; desde el Ayuntamiento hemos puesto en marcha desde el primer momento medidas para afrontar la crisis y el resultado a estas alturas del año puede considerarse –dentro del clima de recesión- positivo: la reducción de gastos nos ha permitido congelar tasas municipales a nuestros vecinos, es decir no gravar más las economías domésticas. Hemos trabajado duro para lograr dinero –financiación- para aquellos proyectos más urgentes o importantes. Y aquí están los resultados.

Ahora es tiempo de celebraciones, y en nombre del Equipo de Gobierno y del mío propio quiero haceros llegar nuestros mejores deseos para el año próximo.

SALVADOR
MÉNDEZ
MÉNDEZ,
Alcalde de Coaña

SUMARIO

| | |
|---|----|
| A modo de balance | 3 |
| El Ayuntamiento ejecutará varias infraestructuras | 5 |
| Tasas vigentes en el Ayuntamiento | 6 |
| Viviendas de Promoción Pública | 7 |
| Sala Polivalente de Coaña | 8 |
| Obras en el Ayuntamiento | 9 |
| Cómo se financia nuestro Ayuntamiento | 10 |
| El Parque de D ^a Sara Celaya Ron | 12 |
| Un año en imágenes | 13 |



Atención al ciudadano

| | |
|--|---------------------------|
| Ayuntamiento de Coaña | 985.63.08.01/985.47.35.35 |
| Castro de Coaña | 985.97.84.01 |
| Oficina de Turismo | 679.81.00.07 |
| Centro Dinam. Tecnológica Local (CDTL) | 985.47.49.20 |
| Biblioteca | 985.47.34.61 |
| Consultorio Atención Primaria | 985.47.35.50 |
| Hospital Comarcal de Jarrío | 985.63.05.84 |
| Taxis - Jarrío | 985.47.33.44 |
| Feve Navia | 985.47.38.21 |
| Farmacia El Espín | 985.63.10.68 |
| Farmacia Jarrío | 985.47.39.64 |



Revista de información municipal
DICIEMBRE 2009 • Nº 33

EDITA:
AYUNTAMIENTO DE COAÑA
www.ayuntamientodecoana.com

PRODUCE Y REALIZA:

iniciativas 

T: 985 22 44 77 - comercial@iniciativasmk.com

IMPRIME: Gráficas Apel • Depósito Legal: AS-704/2002

EL COAÑES

El Ayuntamiento ejecutará varias infraestructuras comprometidas con los vecinos el próximo año

El Ayuntamiento de Coaña realizará a lo largo del próximo ejercicio proyectos primordiales para diferentes localidades del concejo. Su realización era un compromiso del Equipo de Gobierno con los vecinos de Coaña y, una vez obtenida la necesaria financiación, serán una realidad en los próximos meses.

Los proyectos incluidos en este paquete, que se financia a través del Plan A, son los siguientes:

- Construcción de garajes y parque infantil en Porto.
- Construcción del parque de Doña Sara Celaya Ron.
- Acondicionamiento del camino que va de la AS-12 al Estilleiro.
- Acondicionamiento del vial que va desde Coaña a Ceregedo y Ceregedo-Coaña.
- Ampliación del puente de Sarriou
- Acondicionamiento del camino de acceso a

Nadou y arreglo del puente.

Las obras se ejecutarán en el ejercicio 2010.

De este fondo de 904.000 euros se destinarán 221.000 para la segunda fase de renovación del abastecimiento de aguas de El Espín (reposición de la conducción general hasta El Espín y Mohías, con un depósito nuevo en Barqueiros), obra incluida en el plan de servicios y cooperación del año 2010, aunque se va a desarrollar en dos anualidades (2010-2011).



El puente de Nadou a la izquierda o el de Sarriou y las carreteras de El Estilleiro y de Coaña a Ceregedo son algunas de las obras que se desarrollarán el próximo año



PARA MEJORAR LA CALIDAD DE VIDA DE NUESTROS VECINOS Y ELIMINAR LAS BARRERAS ARQUITECTÓNICAS

Obras en las aceras de Ortiguera y El Espín

El Ayuntamiento de Coaña, consciente de la necesidad de mejorar la calidad de vida de sus vecinos y facilitar la accesibilidad a todos los espacios está realizando obras para la eliminación de barreras arquitectónicas en Ortiguera y El Espín. Estas obras cuentan con una subvención de 10.192 euros de la Consejería de Bienestar Social y Vivienda que se han destinado al rebaje de bordillos de las aceras en estas localidades.

Rehabilitación de las Escuelas de Vivedro

El Equipo de Gobierno ha conseguido financiación para realizar la reforma y rehabilitación del edificio de las Escuelas de Vivedro.

Las obras incluyen la reforma de las dos plantas interiores del edificio, una de las cuales se acondicionará para vivienda.

Esta obra se financiará a través de una subvención de la Consejería de Bienestar Social y Vivienda.

La recuperación y puesta en valor del patrimonio municipal, como son las escuelas del concejo es uno de los objetivos del Equipo de Gobierno.

TASAS VIGENTES EN EL AYUNTAMIENTO

ESCUELA INFANTIL

| | |
|---|-----------|
| -Jornada completa con comida (mes)..... | 271,43 € |
| -Media jornada (mes) | 135,725 € |

APARCAMIENTO MUNICIPAL DE CAMIONES

| | |
|----------------------------|-------------------|
| -1 plaza (mes)..... | 30 € |
| -6 plazas o más (mes)..... | por cada una 20 € |

EXPEDICIÓN DE DOCUMENTOS

| | |
|------------------------------------|-----|
| -Certificados empadronamiento..... | 3 € |
| -Certificados de Alcaldía..... | 3 € |
| -Certificados de secretaria..... | 3 € |

RECOGIDA DE BASURA

| | |
|-----------------------------------|------------|
| -Recogida de viviendas en general | |
| Un día a la semana:..... | 3,52 €/mes |
| Dos días a la semana:..... | 4,93 €/mes |
| Tres días a la semana:..... | 6,32 €/mes |

TASAS DE AGUA (Doméstica)

| | |
|--------------------------|-------------|
| Hasta 10.m3/mes..... | 0.2300 €/m3 |
| De 11 a 40 m3/mes..... | 0.27 €/m3 |
| De 41m3 en adelante..... | 0.55 €/m3 |

IMPUESTO SOBRE VEHÍCULOS DE TRACCIÓN MECÁNICA 2010

TURISMOS

| | |
|--|----------|
| -De menos de 8.00 caballos fiscales..... | 14,38 € |
| -De 8.00 hasta 11.99 caballos fiscales..... | 38,84 € |
| -De 12.00 hasta 15.99 caballos fiscales..... | 82,01 € |
| -De 16.00 hasta 19.99 caballos fiscales..... | 106,16 € |

CAMIONES

| | |
|--|----------|
| -De menos de 1.000 Kilogramos de carga útil..... | 48,20 € |
| De 1.000 a 2.999 Kilogramos de carga útil | 94,96 € |
| De más de 2.999 a 9.999 Kg de carga útil..... | 135,25 € |
| De más de 9.999 Kilogramos de carga útil..... | 169,06 € |

TRACTORES

| | |
|---------------------------------------|----------|
| De menos de 16 caballos fiscales..... | 2.0,14 € |
| De 16 a 25 caballos fiscales..... | 31,65 € |
| De más de 25 caballos fiscales..... | 94,96 € |

OTROS VEHÍCULOS

| | |
|---|---------|
| Ciclomotores..... | 5.04 € |
| Motocicletas hasta 125 CC..... | 5.04 € |
| Motocicletas de más de 125 hasta 250 C.C..... | 8.63 € |
| Motocicletas de más de 250 hasta 500 C.C..... | 17.26 € |
| Motocicletas de más de 500 hasta 1.000 C.C..... | 34.53 € |
| Motocicletas de más de 1.000 C.C..... | 69.06 € |

El Ayuntamiento presentará una alegación en defensa del sendero litoral entre El Espín y la playa de Foxos

El pasado de 24 de noviembre se publicó en el BOPA el Estudio de Impacto Ambiental para la senda litoral entre El Espín y la Playa de Foxos, de acuerdo con el proyecto redactado por la Dirección General de Costas. Se abrió así un plazo de 30 días para presentar las alegaciones que se consideren convenientes. La información relativa a este proyecto se encuentra expuesta en las dependencias municipales.

El Equipo de Gobierno presentará una alegación defendiendo la ejecución de esta infraestructura de gran importancia para el área costera de nuestro municipio.

NUEVO POLICÍA LOCAL

El pasado 1 de Noviembre de 2009, se ha incorporado un nuevo policía local en Coaña que proviene del Ayuntamiento de Valdés, donde ha trabajado durante 20 años como agente local.

Esta incorporación es consecuencia de la permuta con el anterior policía local, quien desarrollará su actividad en el vecino Ayuntamiento de Valdés.

El Numero de contacto sigue siendo el mismo 616 78 78 47 y este nuevo agente tiene como función principal, además de las propias de su cargo, la de ayudar a todas las personas del Concejo de Coaña.



PLANTAS DE HORMIGÓN



Pol. Ind. Río Pinto - Jarrío - Coaña
Tfno: 985 473 207 - Fax: 985 474 685



Las Dueñas - Cudillero
Tfno/Fax: 985 590 732

EL COAÑES

VIVIENDAS DE PROMOCIÓN PÚBLICA



Se han presentado 22 solicitudes para las 10 viviendas de promoción pública disponibles en Jarrio.

Desde el cierre del plazo el pasado mes de julio se han celebrado dos ponencias con asistencia de representantes del Ayuntamiento y de la Consejería de Vivienda y Bienestar Social en las cuales se acordó solicitar documentación adicional a los interesados en acceder a estas viviendas.

La tercera reunión está prevista para el día 18 de diciembre.

ACLARACIÓN SOBRE PLANTACIONES DE MOHIÁS

Las plantaciones de eucaliptos denunciadas por los propios particulares se encuentran en zona de concentración parcelaria y de Especial Protección según las normas subsidiarias vigentes en este Ayuntamiento.

De acuerdo con el artículo 8.5 de la Ordenanza Fiscal Reguladora de Plantaciones y Talas de Madera en zonas de concentración parcelaria se prohíben las plantaciones excepto las de árboles frutales y el art. 466.c) de las Normas Subsidiarias vigentes en este Ayuntamiento prohíbe expresamente las nuevas plantaciones de eucaliptos y únicamente permite las repoblaciones con especies autóctonas.

40 años
... abriendo caminos

jesús martínez
construcciones

PROFIG
Insa Martínez Álvarez
procoba

EDIFICACIONES • CARRETERAS • CANTERAS • PLANTAS DE ARIOLAMIENTO

ANEXO ER
ANEXO 10
CE

Parque Tecnológico de Asturias - Parcela 31
33426 Llanera (Asturias)
Tel.: 985 96 32 05

Ctra. Nacional 634, Río Sagrado
33719 Cartavio - COANA
Tel.: 985 63 16 67 - Fax: 985 47 35 71

ISO 9001:2008, ISO 14001:2004, Marca Q1 de Inisa

AMARRES EN PANTALANES DE "EL ESPÍN Y PORTO"



Para el próximo año sólo quedan disponibles 3 amarres en el pantalán de Porto; los cuatro restantes, junto con los 8 de El Espín, están ya adjudicados.

El precio anual del amarre es de 210 euros.

Para solicitar el amarre es necesario presentar la instancia según modelo normalizado en la Secretaría del Ayuntamiento de Coaña junto con la siguiente documentación:

- Fotocopia DNI
- Certificado de empadronamiento
- Documentación de la embarcación

Características físicas y técnicas de la embarcación para la que se solicita amarre, que se justificarán con la fotocopia autenticada del rol para embarcaciones de más de 6 metros de eslora o fotocopia autenticada de la Hoja de Asiento para las de menos 6 m de eslora.

Los pantalanes están regulados a través del "Reglamento sobre la utilización de pantalanes en el Concejo de Coaña" aprobado definitivamente por acuerdo del Pleno de fecha 10 de octubre de 2008 publicado en el BOPA nº 292 de fecha 18 de diciembre de 2008.

Una polémica fuera de lugar SALA POLIVALENTE DE COAÑA

El Equipo de Gobierno ante las declaraciones aparecidas en los medios de comunicación por parte del grupo municipal de la oposición sobre el uso de una sala polivalente en las dependencias municipales, quiere dejar claro que esa sala es un espacio cedido a los trabajadores municipales para que puedan tomarse su café y su pincho en los 20 minutos a los que tienen derecho, regulado éste por convenio, como cualquier otro trabajador de la administración.

Que los productos que los trabajadores consumen en ese horario son propiedad de estos trabajadores municipales, que pagan de sus bolsillos el café, el jamón, etc... Por tanto, que en ningún caso se está haciendo un uso indebido de la sala por parte de los trabajadores municipales.

Esta sala, de ahí su carácter polivalente, se utiliza también para otro tipo de reuniones y, fuera del horario de trabajo municipal, es el lugar en que realizan actividades y talleres a los que asisten los vecinos de Coaña.

Sobra, por tanto, la polémica sobre su uso.

ARREGLO VIAL EN ORTIGUERA Zona Cambaral

El Ayuntamiento de Coaña realizará obras de mejora en el vial que incluyen la demolición del muro que existe al inicio del camino por la margen izquierda, con el fin de realizar un ensanche del mismo y pasar así de 2,5 m de ancho a 3,5 m.

Asimismo se adecuará el camino peatonal que llega a las inmediaciones del mirador del Campín de Casa Chicho y se renovará el firme y el mobiliario del mismo y se colocarán barandillas de madera con el fin de proteger a los viandantes de los desniveles del terreno.

La obra tiene un presupuesto de 30.000 euros.



Jarrio, s/n • 33719 Coaña.
Principado de Asturias.
Tel.: 985 63 06 05
Fax: 985 47 46 97
ventanasntv@telefonica.net



EL COAÑES



OBRAS EN EL AYUNTAMIENTO

Las obras finalizarán el próximo mes de febrero

Se dotará al edificio de tres nuevos locales y se renovarán las ventanas y la puerta exterior

El pasado mes de agosto se iniciaron las obras de reforma del Ayuntamiento de Coaña que con un importe de adjudicación definitiva de 153.395,15 euros se han centrado en la ampliación de las dos alas del edificio para dotar las instalaciones de tres nuevos locales para oficinas, renovación de la cubierta del edificio, de las ventanas y de la puerta exterior.

El Equipo de Gobierno quiere agradecer la colaboración de los vecinos con los distintos servicios y su comprensión a los trastornos que las obras provocan.

La financiación gestionada por el Ayuntamiento ha sido aportada mediante subvención de la Consejería de Administraciones Públicas y Portavoz del Gobierno, que concedió una ayuda por importe de: 146.000 euros.



El Camín de Santiago al sou paso pol Conceyo Cuaña

La guía editada por el Ayuntamiento recoge los textos en castellano y en gallego-asturiano



El Área de Turismo del Ayuntamiento de Coaña ha editado recientemente una guía turística del Camino de Santiago a su paso por el concejo.

La guía, un tríptico en formato A5 realizado sobre papel estucado y a todo color recoge la ruta de la costa a su paso por Coaña, explicando con detalle cómo era la peregrinación que los fieles realizaban a mediados del siglo XVIII, combinando barcas y

carruajes. El paso actual del Camino por el concejo se analiza paso a paso desde el pueblo de El Espín donde se inicia el recorrido hasta su salida pasado el puente del ferrocarril en Cartavio.

El trabajo que se ha realizado en castellano y en gallego-asturiano, incluye un mapa del concejo con el trazado del Camino y una guía de alojamientos y restaurantes del Concejo.

PROMOCIONES ACTUALES

Construcción y reformas en general de viviendas, locales comerciales, oficinas...



Castropol



Puerto de Vega



Figueras

PROMUEVE Y CONSTRUYE

CLR
CONSTRUCCIONES LUIS REDRUELLO, S.L.

Avda. de Galicia, 7.

33740, Tapia de Casariego

www.construccionesluisredruello.com

Tif. 985 628 329 - 609 833 834 Fax. 985 472 622

Cómo se financia nuestro Ayuntamiento

Los ingresos con los que cuenta el Ayuntamiento de Coaña, que proceden de diversas fuentes, son la base para establecer el presupuesto y afrontar los gastos que genera la actividad municipal. A continuación recogemos la relación de impuestos y tasas que son de aplicación en el concejo, así como otros ingresos que son los que permiten en su conjunto realizar obras, mejorar infraestructuras, dar nuevos servicios, etc... El objetivo del Equipo de Gobierno es que nuestros ciudadanos conozcan cómo se generan los recursos para poder sacar adelante los proyectos municipales.

IMPUESTOS DIRECTOS:

-IBI Rústico y Urbano: El 100% de estos ingresos recaen sobre el Ayuntamiento y se cobran sobre todos aquellos bienes inmuebles ubicados en el Concejo de Coaña, por ejemplo fincas, pisos, casas, etc. *La regulación de este impuesto corresponde al Catastro que fija el valor del inmueble y el importe de la contribución.*

-Impuesto sobre Vehículos de Tracción Mecánica (viñeta): Se cobra a los ciudadanos que tengan domiciliados sus vehículos en el municipio y el 100% de este impuesto recae en el Ayuntamiento. Está regulada por la Ley de Haciendas Locales que establece los mínimos y máximos en los diferentes tramos, aunque cada ayuntamiento establece la cuota final. Coaña es de los municipios con una tasa más baja en la viñeta.

-Impuesto de Actividades Económicas (IAE): Impuesto que han de pagar todos los empresarios que generan al año un



rendimiento neto superior a un millón de euros, el Ayuntamiento recibe entorno al 80% de este impuesto.

TASAS: Son tributos que se cobran por la prestación de un servicio y cuyo ingreso repercute en los ciudadanos, recayendo en el Ayuntamiento el 100% de este dinero.

Generan tasas los siguientes actos: expedición de documentos, ayuda a domicilio, apertura de establecimientos, licen-

CARPINTERIA DE ALUMINIO
PVC Y CRISTALERIA



Polígono Industrial Río Pinto,
Parcelas 75-76
Jarrio - Coaña, C.P. 33719

Tlfno./Fax: 985 630 919
Móvil: 639 290 406



- Persianas: Plástico - Aluminio - Seguridad - Venecianas - Verticales
- Mamparas de Baño y Ducha
- Barandillas de Aluminio
- Puertas
- Aluminio de todo tipo
- Cristales (Climalit - Decorativos - de Seguridad)
- Espejos (Plateados- de Colores)
- Mosquiteras
- Ventanas de P.V.C KÖMMERLING

EL COAÑES

cias de obra, recogida de basura, abastecimiento de aguas, alcantarillado, licencias de parcelaciones y análogas, licencias de plantaciones, vados, utilización de dominio público.

-Tasas de la Escuela de Música.

-Tasas de la Escuela de 0 a 3 años.

-Tasas del Polideportivo Municipal.

IMPUESTOS INDIRECTOS: Se canalizan a través del Fondo Nacional de Cooperación. Es una participación que tienen los Ayuntamientos en tributos del Estado como el tabaco, el alcohol, el combustible, las tragaperras, etc. y cuya cifra a percibir depende del baremo de habitantes y del esfuerzo fiscal de cada Ayuntamiento.

TRANSFERENCIAS CORRIENTES: Son las subvenciones que paga el Estado o la Comunidad Autónoma al Ayuntamiento y que se destinan exclusivamente a la contratación de personal.

TRANSFERENCIAS DE CAPITAL: Son el resto de subvenciones que proceden del Estado o de la Comunidad Autónoma y que se destinan a diferentes obras o servicios, a excepción de contratación de personal.

INGRESOS PATRIMONIALES: Proceden del arrendamiento que genera el Patrimonio e incluye bienes inmuebles, locales, aprovechamiento de montes, intereses de las cuentas corrientes, etc.

INVERSIONES REALES: Son ingresos que proceden de la venta de patrimonio, como por ejemplo la venta de parcelas en el Polígono "Río Pinto", la venta de fincas, etc.

PROGRAMACIÓN ANUAL 2010

En el mes de marzo, coincidiendo con los actos del "Día de la Mujer 2010" presentaremos la Guía de programación sociocultural del Ayuntamiento de Coaña, en la que se recogerán todas las actividades que las diferentes concejalías organizan para los vecinos del concejo. La guía sería, como en años anteriores, un instrumento ágil y práctico para conocer las diferentes actividades, sus horarios y lugares de impartición. Será una oferta amplia e interesante para que nuestros vecinos puedan disfrutar de su tiempo libre en actividades que les resulten interesantes.

DÍA DE LA MUJER 2010

La celebración del "Día Internacional de la Mujer" en el mes de marzo se ha convertido en una de las actividades más relevantes de cuantas se organizan desde el Ayuntamiento de Coaña, por cuanto supone la posibilidad de reunir, como sucedió el pasado año, a más de trescientas personas.

En esta nueva edición se continuará en la línea de trabajo del año pasado, es decir, se solicitará la colaboración de las Asociaciones y Comisiones de Fiestas del concejo para que sean ellas quienes elijan a las mujeres a quienes se homenajeará.

En el mes de febrero se darán a conocer la fecha y el lugar de los actos así como las mujeres que este año recibirán el homenaje entrañable de sus vecinos y vecinas.

CARNAVAL 2010 EN CARTAVIO

Las Escuelas de Cartavio serán este año el escenario elegido para desarrollar dentro de la programación de Carnaval, los Talleres Infantiles que cada año se organizan en una localidad del municipio y que en esta edición tendrán lugar los días 5 y 6 de febrero.

Junto con los Talleres Infantiles que coinciden con la festividad del calendario, el sábado 13 de febrero se celebrará la Fiestas de disfraces que acompañada de cereixolos y chocolate, nos harán disfrutar a grandes y chicos de una colorida y divertida jornada.



TALLERES MECÁNICOS VEMAR
Reparación de sistemas hidráulicos y mecánica general
mejorando día a día
Naves Gemelas, Torce s/n 33716 Coaña-Asturias
T y F: 985 630 312 • taller@tallersevemar.com
www.tallersevemar.com

PRÓXIMAMENTE REPARACIÓN DE AUTOMÓVILES



SERVICIOS Fabricación de todo tipo de latiguillos
Reparación y suministros de sistemas hidráulicos
Reparación de todo tipo de vehículo industrial
y maquinaria pesada

NUEVAS INSTALACIONES EN EL POLÍGONO DE RIO PINTO (JARRIO) detrás de la ITV

EL COAÑES

EL PARQUE DE D^a SARA CELAYA RON

Un esperado proyecto que será realidad en 2010

El terreno destinado a este equipamiento, que fue legado por una vecina de El Espín, cuyo nombre será el del parque, está situado en la UA3 "El Espín" y ocupará una superficie de 1.092,32 m².

Una Unidad de actuación es un conjunto de terrenos que generalmente pertenecen a distintos propietarios y que se deben desarrollar bajo un único proyecto de urbanización, creando equipamientos y servicios comunes, como viales y aceras.

El primitivo terreno era colindante con el actual edificio que se construyó en las naves de Talleres Freitas, con el cual se ha permutado 62 m² para que ambos terrenos quedasen alineados.

Más tarde se lleva a cabo el proyecto de parcelación de la UA3 "El Espín" y los técnicos asesoran a los promotores que el terreno más idóneo para construir este equipamiento se encuentra en la parte alta de la Unidad, lindando con la actual carretera que va al Cañón.

El Ayuntamiento de Coaña, retrasa varios años esta construcción porque se ve obligado a participar en el desarrollo de la UA3 junto a los otros propietarios, que han considerado paralizar la urbanización por el momento de crisis en que estamos inmersos.

Dada esta situación, el Ayuntamiento inicia un procedimiento negociador para que se pueda construir de forma individual el Parque de doña Sara Celaya Ron contando con el beneplácito del propietario del terreno que ahora ocupará, consiguiendo que el procedimiento se ajuste a la normativa vigente y con la firma de los acuerdos correspondientes. Finalmente, en el año

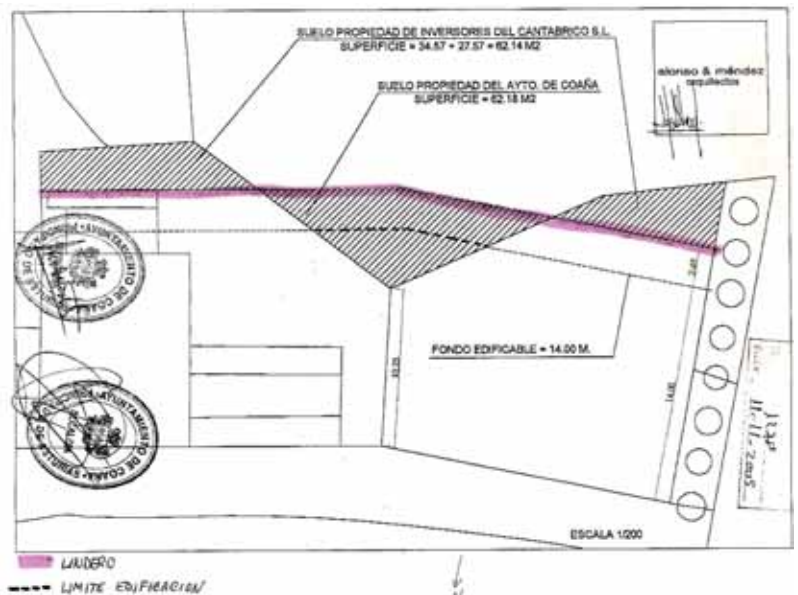

2010, a cargo de los fondos destinados a Coaña dentro del "Plan A", se va a construir el parque al que estamos haciendo referencia.

Los beneficios que obtendrá el Ayuntamiento de Coaña en un futuro, cuando se desarrolle el resto de terreno incluido en la Unidad, corresponden al 10% de la superficie total. Por ello, el Ayuntamiento solicitó una tasación de ese porcentaje, firmando un convenio con la empresa propietaria y donde han permutado ese 10% del terreno por un bajo con llave en mano y acondicionado para destinar a servicios múltiples juveniles, además de 112.000 euros que se habían destinado a la construcción del parque, pero que al decidir financiarlo con una subvención de la Comunidad Autónoma, ese dinero habrá que destinarlo a la adquisición de otro tipo de patrimonio.

Por lo tanto, todas aquellas manipulaciones que se generan están fuera de lugar, si uno conoce el entresijo en el que se vio envuelto el legado de doña Sara Celaya, y que por decisiones administrativas se ha visto aplazado hasta el momento.

Funerarias del Occidente s.l.
Tanatorio - Horno Crematorio

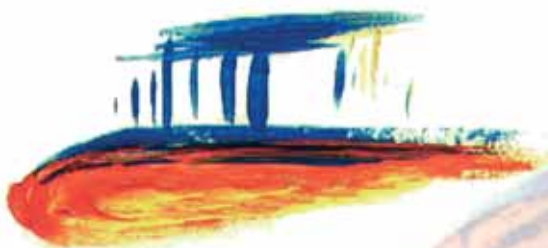

- Tanatorio
- 4 Salas de Velatorio
- Capilla
- Aparcamiento Privado
- Cafetería
- Servicio de Floristería
- Horno Crematorio
- Servicio Permanente
- Traslados Nacionales e Internacionales

Jarrio s/n 33719-Coaña (Asturias) Tf: 985 473 172 - Fax: 985 473 421



EL COAÑES

Un año en imágenes

El Ayuntamiento de Coaña ha organizado numerosas actividades para su vecinos a lo largo de 2009

Está claro que en ocasiones una imagen vale más que mil palabras. En esta ocasión aunque no prescindimos de las palabras si queremos que las imágenes sean las protagonistas de estas páginas que recogen las actividades programadas por las diferentes áreas del Ayuntamiento de Coaña a lo largo de este año.

Y esto porque el valor de las actividades programadas reside en la aceptación que les den los vecinos de Coaña. Vosotros, nuestros vecinos, para quienes organizamos y programamos actividades de todo tipo, sois los protagonistas de estas páginas porque vuestra participación en las mismas es la clave de su éxito.



EL COAÑES

CENTRO INFORMÁTICO DE COAÑA (C.I.C)



UBICACIÓN: Bajos del Ayuntamiento de Coaña

TELÉFONO: 985.473.535, extensión 9

E-MAIL: c.i.c@hotmail.com

Número total de usuarios: 984

Nuevos usuarios con respecto al año 2008: 61

Oferta formativa del Centro Informático:

- Talleres presenciales: 10
- Participación: 65 personas
- Jornadas presenciales: 2
- Participación: 32 personas

**Permaneció cerrado por las obras que se están llevando a cabo en el Ayuntamiento del 25 de Agosto al 11 de Noviembre*



CENTRO DE DINAMIZACIÓN TECNOLÓGICA LOCAL DE ORTIGUERA (CDTL)



UBICACIÓN: Barrio del Rabeirón s/n (Ortiguera)

TELÉFONO: 985.474.920

E-MAIL: cdtl@ayuntamientodecoana.com

Número total de usuarios: 3.567

Nuevos usuarios con respecto al año 2008: 93



Oferta formativa del CDTL:

- Talleres presenciales: 10
- Participación: 103 personas
- Jornadas presenciales: 2
- Participación: 40 personas

EL COAÑES

TURISMO DE COAÑA



OFICINA DE TURISMO

UBICACIÓN: Castro de Coaña

TELÉFONO: 679.810.007

E-MAIL:

areadeturismo@ayuntamientodecoana.com

Visitantes año 2009: 5.449 personas (310 personas más que el año pasado en el mismo periodo)



ÁREA DE TURISMO

ACTIVIDADES DESARROLLADAS:

- "II Concurso de pintura al aire libre de Coaña"
- Jornadas gastronómicas
- Ruta etnográfica
- Senda Costera
- Romería Pico de Jarrio 2009

Participación en las actividades: 1.190 personas



POLIDEPORTIVO MUNICIPAL

UBICACIÓN: Jarrio (Junto al campo de fútbol de la UD Castros)

TELÉFONO: 985.624.836 y 620.596.550

E-MAIL: polideportivo@ayuntamientodecoana.com

Actividades: Gimnasia de mantenimiento, Fitness, Pilates, Gerontogimnasia y alquiler de pista

Total de usuarios: 325



GIMNASIO MUNICIPAL

(Fue inaugurado el 1 de Octubre de 2009)

Total de usos (del 01/10/2009 al 30/11/2009): 157

Total de abonados: 160

BIBLIOTECA MUNICIPAL



UBICACIÓN: Barrio del Rabeirón s/n

TELÉFONO: 985.473.461

E-MAIL: biblio@ayuntamientodecoana.com

Total de usuarios: 3.535

Total de préstamos realizados: 3.418

Nº total de fondo bibliográfico existente: 50.485

Nº total de socios nuevos: 85

Nº total de socios: 667

Proyectos desarrollados, con una participación de 335 personas:

- III Premio Periodístico “Eva Canel”
- Taller de Teatro Infantil “Literatura de Colores”
- La Pequeteca
- “Cultura al calor de un café”
- Taller de Ilustración de “Pablo Amargo”
- Curso de Inglés
- Día del Libro y Día de la Biblioteca
- “Nacer Leyendo”
- Visitas escolares

*Permaneció cerrada por obras del 11 de Mayo al 21 de Junio de 2009

ESCUELA DE MÚSICA TRADICIONAL

UBICACIÓN: El Cañon (El Espín)

TELÉFONO: 650.460.022

E-MAIL: escuelamusica@ayuntamientodecoana.com

Asignaturas que se imparten:

- Gaita Asturiana
- Gaita Gallega
- Percusión tradicional asturiana
- Baile tradicional asturiano
- Lenguaje musical
- Coro
- Guitarra
- Piano

Total de alumnos/as en las diferentes especialidades que se imparten: 70

Actividades que promueve:

- Festivales de Navidad y Fin de Curso
- Taller de “Baile Tradicional Asturiano”

Participación en el “ Encuentro de Música Tradicional Asturiana” que tiene lugar en Mieres cada año



EL COAÑES

ESCUELA DE EDUCACIÓN INFANTIL DE 0-3 AÑOS "LA ESTELA"



UBICACIÓN: Instalaciones del Colegio Público "Darío Freán Barreira" de Jarrio

TELÉFONO: 985.630.228

E-MAIL: eeilaestela@educastur.princast.es

Total de bebés matriculados en el presente curso escolar: 32

Horario de escuela: de 7:45 a 16:30

Servicios que presta: En la actualidad funciona con dos unidades: una mixta de 0 a 2 años y otra de 2 a 3 años

*Fue inaugurada el 4 de mayo de 2009

ÁREA DE ANIMACIÓN SOCIOCULTURAL



UBICACIÓN: Ayuntamiento de Coaña

TELÉFONO: 985.473.535, extensión 3

E-MAIL: natividad@ayuntamientodecoana.com

Actividades organizadas:

- Escuela Municipal de la Salud
- Programaciones dirigidas al colectivo infantil
- Actos Reivindicativos
- Fiestas Tradicionales
- Talleres de envejecimiento activo y Talleres Creativos



•Viajes

•Presentación del libro "Ingenieros hidráulicos en la cuenca del Meiro", Jornadas Micológicas, Charla sobre "Ley de Dependencia", "Mayo: Mes del Teatro Costumbrista", etc.

Total participantes: 2.112 personas

EL COAÑES



ESCUELA MUNICIPAL DE SALUD

Total de sesiones: 17

Total de participantes: 391 personas

Jornadas sobre "Alimentación saludable", "Fisioterapia", "Relajación", "Podología", "Parkinson", "Ansiedad y estrés", entre otras



PROGRAMACIONES DIRIGIDAS AL COLECTIVO INFANTIL

"Una Semana Santa de Cine", "Aula Divertida" y "Navidad Infantil"

Total participantes: 105*

*Aún pendientes de desarrollar las actividades de "Navidad Infantil", en las que cada año participan 30 niños y niñas.



ACTOS REIVINDICATIVOS

Día Internacional de la Mujer

VIII Día de los Mayores

Día para la eliminación de la violencia hacia las mujeres

Total participantes: 612 personas



FIESTAS TRADICIONALES

Celebración del Carnaval

Fiesta del Magosto

Total de participantes: 234 personas



TALLERES CREATIVOS Y DE ENVEJECIMIENTO ACTIVO

Talleres de Memoria en Coaña y Ortiguera, Talleres de "Vivir la Vejez" y "Risoterapia" en Villacondide y Jarrio; y Talleres Creativos en Medal y Trelles

Total de participantes: 92 personas



VIAJES AÑO 2009

Viaje a Baiona

Viaje a la Comarca del Bierzo

Viaje a la Ribeira Sacra

Viaje a la Zarzuela

Total de participantes: 164 personas

Romper en caso de envidia.



Golf Advance TDI 105 CV por 18.500 €*

Ya vuelve a estar ahí, girando la esquina. Aparcado ahí. En la cena de antiguos alumnos, una vez más. Allí está, justo delante del restaurante. En el mejor lugar de la playa. Entrando en la glorieta antes que tú. O en el carril más rápido de la retención. Golf, Golf, Golf y otra vez Golf. Llegados a este punto te quedan pocas opciones: arrancar, arrugar, romper y quemar esta página o dejar de sentir este impulso por 18.500 €.

Llantas de aleación **Faros antiniebla** **Anclajes Isofix** **Conexión USB** **Apoyabrazos delantero** **7 airbags**

Volante de cuero **Climatic** **Ordenador de a bordo** **Radio CD con mp3 y 8 altavoces** **ESP, ABS, EDS y ASR**

1 árbol para neutralizar el CO₂ de tus primeros 2.346 Km (entra en ProgramaCO2Neutral.com y neutraliza más emisiones)



Golf

*PVP recomendado en Península y Baleares para Golf Advance TDI 105 CV 3 puertas (IVA del 16%, transporte, impuesto de matriculación, promoción y aportación red incluidos) para todas las operaciones con entrega de coche a cambio de 10 o más años o más de 250.000 km. Gama Golf: consumo medio (l/100 km): de 4,5 a 7,4. Emisión de CO₂ (g/km): de 119 a 173. Modelo visualizado Golf Sport con opcionales. Con el Programa CO₂ Neutral puedes neutralizar a 0 las emisiones de CO₂.

Tartiere Auto

Pol. Ind. Riaño 2 - Parc. 1 - Tel. 985 673 330 - Langreo
Pol. Ind. Vega de Arriba, s/n - Tel. 985 465 424 - Mieres

Las Molledas - Ctra. Nacional 634, km 528 - Tel. 985 474 965 - Jarrío-Caña
Av. de Gijón, s/n - Tel. 985 980 270 - Lugones

aportamos soluciones



Material Eléctrico

Iluminación

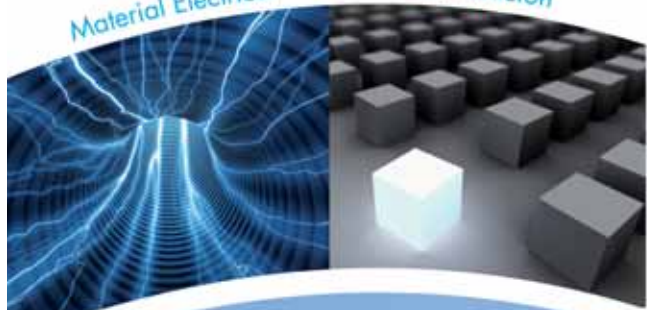

Industria



Climatización



Telecomunicación



 **ALVAREZ BELTRAN**

 **ALVAREZ BELTRAN**

Eficiencia Energética

Domótica

Media Tensión



Seguridad

Energías Renovables



ALVAREZ BELTRAN

Solidez y Servicio



33795 **COAÑA** (Asturias)
Pol. Ind. Río Pinto, Parcela 82
Tel. 985 474 639
Fax 985 630 993

www.alvarezbeltran.com